



**DECLARATION**

**ENVIRONNEMENTALE et SANITAIRE**

**CONFORME A LA NORME *NF P 01-010***

**ALPHATOIT 150 mm**

**Janvier 2006**

# PLAN

|   |           |
|---|-----------|
| <b>INTRODUCTION .....</b>   | <b>4</b>  |
| <b>GUIDE DE LECTURE .....</b>   | <b>5</b>  |
| <b>1 CARACTERISATION DU PRODUIT SELON NF P 01-010 § 4.3 .....</b>   | <b>6</b>  |
| 1.1 Définition de l'Unité Fonctionnelle (UF).....   | 6         |
| 1.2 Masses et données de base pour le calcul de l'unité fonctionnelle (UF)  | 6         |
| 1.3 Caractéristiques techniques utiles non contenues dans la définition de l'unité fonctionnelle.....   | 6         |
| <b>2 DONNEES D'INVENTAIRE ET AUTRES DONNEES SELON NF P 01-010 § 5 ET COMMENTAIRES RELATIFS AUX EFFETS ENVIRONNEMENTAUX ET SANITAIRES DU PRODUIT SELON NF P 01-010 § 4.7.2 .....</b> | <b>7</b>  |
| 2.1 Consommations des ressources naturelles ( <i>NF P 01-010 § 5.1</i> ).....   | 7         |
| 2.2 Emissions dans l'air, l'eau et le sol ( <i>NF P 01-010 § 5.2</i> ).....   | 11        |
| 2.3 Production de déchets ( <i>NF P 01-010 § 5.3</i> ) .....  | 15        |
| <b>3 IMPACTS ENVIRONNEMENTAUX REPRESENTATIFS DES PRODUITS DE CONSTRUCTION SELON NF P 01-010 § 6 .....</b>   | <b>17</b> |
| <b>4 CONTRIBUTION DU PRODUIT A L'EVALUATION DES RISQUES SANITAIRES ET DE LA QUALITE DE VIE A L'INTERIEUR DES BATIMENTS SELON NF P 01-010 § 7 .....</b>                              | <b>18</b> |
| 4.1 Informations utiles à l'évaluation des risques sanitaires ( <i>NF P 01-010 § 7.2</i> )  | 18        |
| 4.2 Contribution du produit à la qualité de vie à l'intérieur des bâtiments ( <i>NF P 01-010 § 7.3</i> ).....   | 21        |
| <b>5 AUTRES CONTRIBUTIONS DU PRODUIT NOTAMMENT PAR RAPPORT A DES PREOCCUPATIONS D'ECOGESTION DU BATIMENT, D'ECONOMIE ET DE POLITIQUE ENVIRONNEMENTALE GLOBALE .....</b>             | <b>23</b> |
| 5.1 Ecogestion du bâtiment .....  | 23        |
| 5.2 Préoccupation économique.....   | 23        |
| 5.3 Politique environnementale globale .....  | 24        |

|          |   |                                    |
|----------|---|------------------------------------|
| <b>6</b> | <b>ANNEXE I : CARACTERISATION DES DONNEES POUR LE CALCUL DE L'INVENTAIRE DE CYCLE DE VIE (ICV).....</b> | <b>ERREUR ! SIGNET NON DEFINI.</b> |
| 6.1      | Définition du système d'ACV (Analyse de Cycle de Vie)   | Erreur ! Signet non défini.        |
| 6.2      | Sources de données.....   | Erreur ! Signet non défini.        |
| 6.3      | Traçabilité.....  | Erreur ! Signet non défini.        |
| <b>7</b> | <b>ANNEXE II : CONVENTIONS SUR LES EVITEMENTS D'ENERGIE .....</b>                                       | <b>28</b>                          |
| <b>8</b> | <b>ANNEXE III : DESCRIPTION DE LA MAISON MOZART.....</b>  | <b>30</b>                          |
| <b>9</b> | <b>ANNEXE IV : FICHE DE DONNEES SUR LA FIN DE VIE DE PRODUIT DE CONSTRUCTION.....</b>                   | <b>31</b>                          |

### **Avertissement**

Le FILMM a demandé à Ecobilan de l'assister dans la réalisation de Fiches de Déclaration Environnementales et Sanitaires (dites FDES).

Les résultats ont été revus par Ecobilan dans le cadre de la commande numéro 0.0430716.001.

Ecobilan et le FILMM n'acceptent aucune responsabilité vis à vis de tout tiers à qui les résultats de l'étude auront été communiqués ou dans les mains desquels ils seraient parvenus, l'utilisation des résultats par leurs soins relevant de leur propre responsabilité.

Nous rappelons que les résultats de l'étude sont fondés seulement sur des faits, circonstances et hypothèses qui nous ont été soumis au cours de l'étude. Si ces faits, circonstances et hypothèses diffèrent, les résultats sont susceptibles de changer.

De plus il convient de considérer les résultats de l'étude dans leur ensemble, au regard des hypothèses, et non pas pris isolément.

# INTRODUCTION

***Le cadre utilisé pour la présentation de la déclaration environnementale et sanitaire du ALPHATOIT est la Fiche de Déclaration Environnementale et Sanitaire élaborée par l'AIMCC (FDE&S version 2005).***

***Cette fiche constitue un cadre adapté à la présentation des caractéristiques environnementales et sanitaires des produits de construction conformément aux exigences de la norme NF P 01-010 et à la fourniture de commentaires et d'informations complémentaires utiles dans le respect de l'esprit de cette norme en matière de sincérité et de transparence (NF P 01-010 § 4.2).***

***Un rapport d'accompagnement de la déclaration a été établi, il peut être consulté, sous accord de confidentialité, au siège de EUROCOUSTIC.***

Toute exploitation, totale ou partielle, des informations ainsi fournies devra au minimum être constamment accompagnée de la référence complète de la déclaration d'origine : « titre complet, date d'édition, adresse de l'émetteur » qui pourra remettre un exemplaire authentique.

## **Producteur des données (NF P 01-010 § 4).**

Les informations contenues dans cette déclaration sont fournies sous la responsabilité de SAINT-GOBAIN EUROCOUSTIC (Industriel, membre du Syndicat des fabricants d'isolants en laines minérales manufacturées FILMM) selon la norme NF P 01-010 § 4.6.

Contact :

Site de production:

SAINT GOBAIN EUROCOUSTIC  
ZI Bellevue  
23 350 Genouillac  
FRANCE

SAINT GOBAIN EUROCOUSTIC  
7, place de Saverne  
92415 Courbevoie  
Tel: 01 56 37 02 54  
Fax: 01 56 37 02 69

## GUIDE DE LECTURE

Exemple de lecture :  $-9,0 \text{ E } -03 = -9,0 \times 10^{-3}$

Les règles d'affichage suivantes s'appliquent :

- Lorsque le résultat de calcul de l'inventaire est nul, alors la valeur zéro est affichée.
- Toutes les valeurs, sauf celles qui sont nulles, seront exprimées avec 3 chiffres significatifs.
- Pour chaque flux de l'inventaire, les valeurs permettant de justifier à au moins 99,9 % la valeur de la colonne « total » sont affichées ; les autres, sauf celles qui sont nulles, sont masquées.

### Note :

- (1) L'usage du produit isolant a pour objet la réduction de consommation d'énergie et la réduction des émissions qui en découlent durant l'étape « de vie en œuvre ». Les dernières colonnes à droites représentent l'« évitement dû à l'isolant ». Lorsque le signe « - » apparaît dans les valeurs numériques, il est la conséquence de la différence entre les flux de l'ICV et ceux de l'évitement dû à l'isolant. Les résultats sont présentés pour le total Cycle de vie : pour la Durée de Vie Type et rapportés à l'annuité. Le calcul de l'évitement dû à l'isolant est présenté en annexe.
- (2) N/A : non applicable
- (3) “Métaux non spécifiés” : les flux de cette ligne ne doivent pas être cumulés avec les lignes de flux particulières à chacun des métaux.
- (4) “Matières récupérées” : cela comprend les déchets matière de ligne récupérés car ils sont réintroduits dans le cycle de fabrication comme des matières.

# ***1 Caractérisation du produit selon NF P 01-010 § 4.3***

## **1.1 Définition de l'Unité Fonctionnelle (UF)**

En considérant les fonctions de ce produit, l'unité fonctionnelle peut être décrite ainsi :  
***Réaliser une fonction d'isolation thermique sur 1 m<sup>2</sup> de paroi, pendant une annuité, en assurant les performances prescrites du produit.***

## **1.2 Masses et données de base pour le calcul de l'unité fonctionnelle (UF)**

**Quantité de produit, d'emballage de distribution et de produits complémentaires contenue dans l'UF sur la base d'une Durée de Vie Typique (DVT) de 50 ans.**

Produit : Le produit étudié est panneau de laine de roche. La principale fonction du produit est l'isolation thermique. La résistance thermique du produit est égale à  $3.80 \text{ K.m}^2.\text{W}^{-1}$ .

- Quantité de laine pour 1 m<sup>2</sup> de produit : 18 kg,
- Masse surfacique de la laine :  $18 \text{ kg/m}^2$ ,
- Epaisseur de la laine : 150 mm,
- Surfaçage : Aucun.

Emballages de distribution (nature et quantité) :

- Polyéthylène :  $0.061 \text{ g/m}^2$ ,
- Palette en bois : 0.052 palette/ m<sup>2</sup>.

Produits complémentaire (nature et quantité) pour la mise en œuvre : Aucun

Le taux de chutes lors de la mise en œuvre et l'entretien (y compris remplacement partiel éventuel) : 7 %

Justification des informations fournies :

- Les données proviennent du site de production.

## **1.3 Caractéristiques techniques utiles non contenues dans la définition de l'unité fonctionnelle**

N/A

## 2 Données d'Inventaire et autres données selon NF P 01-010 § 5 et commentaires relatifs aux effets environnementaux et sanitaires du produit selon NF P 01-010 § 4.7.2

Les données d'inventaire de cycle de vie qui sont présentées ci-après ont été calculées pour l'unité fonctionnelle définie en 1.1 et 1.2

Un guide de lecture des tableaux est disponible page 5.

### 2.1 Consommations des ressources naturelles (NF P 01-010 § 5.1)

#### 2.1.1 Consommation de ressources naturelles énergétiques et indicateurs énergétiques (NF P 01-010 § 5.1.1)

\* Voir le « Guide de lecture » note 1

| Flux  | Unités | Production | Transport | Mise en œuvre | Vie en œuvre | Fin de vie | Total cycle de vie |                   | Evitement dû à l'isolant * |                   |
|---|--------|------------|-----------|---------------|--------------|------------|--------------------|-------------------|----------------------------|-------------------|
|   |        |            |           |               |              |            | Par annuité        | Pour toute la DVT | Par annuité                | Pour toute la DVT |
| <b>Consommation de ressources naturelles énergétiques</b> |        |            |           |               |              |            |                    |                   |                            |                   |
| Bois  | kg     | 0.0570     |           |               | 0            |            | 0.0570             | 2.85              | 0.0554                     | 2.77              |
| Charbon   | kg     | 0.259      |           |               | 0            |            | 0.259              | 13.0              | -0.0639                    | -3.19             |
| Lignite   | kg     | 0.00229    |           |               | 0            |            | 0.00229            | 0.115             | -0.000884                  | -0.0442           |
| Gaz naturel   | kg     | 0.0426     | 0.000228  |               | 0            |            | 0.0428             | 2.14              | -1.08                      | -54.2             |
| Pétrole   | kg     | 0.0417     | 0.00980   |               | 0            | 0.000193   | 0.0517             | 2.58              | 0.00402                    | 0.201             |
| Uranium (U)   | kg     | 3.61 E-06  | 5.12 E-09 |               | 0            |            | 3.61 E-06          | 0.000181          | -0.000197                  | -0.00985          |
| <b>Indicateurs énergétiques</b>                           |        |            |           |               |              |            |                    |                   |                            |                   |
| Energie Primaire Totale                                   | MJ     | 10.2       | 0.428     |               | 0            |            | 10.6               | 530               | -162                       | -8 099            |
| Energie Renouvelable                                      | MJ     | 0.450      |           |               | 0            |            | 0.450              | 22.5              | -5.94                      | -297              |
| Energie Non Renouvelable                                  | MJ     | 9.69       | 0.428     |               | 0            |            | 10.1               | 506               | -156                       | -7 802            |
| Energie procédé   | MJ     | 9.54       | 0.428     |               | 0            |            | 9.98               | 499               | -163                       | -8 127            |
| Energie matière   | MJ     | 0.623      |           |               | 0            |            | 0.623              | 31.1              | 0.565                      | 28.3              |
| Electricité   | kWh    | 0.236      | 0.000305  |               | 0            |            | 0.236              | 11.8              | 0.236                      | 11.8              |

#### **Commentaires relatifs à la consommation de ressources naturelles énergétiques et aux indicateurs énergétiques :**

Les indicateurs énergétiques doivent être utilisés avec précaution car ils additionnent des énergies d'origine différente qui n'ont pas les mêmes impacts environnementaux (Se référer de préférence aux flux élémentaires)

## 2.1.2 Consommation de ressources naturelles non énergétiques (NF P 01-010 § 5.1.2)

Un guide de lecture des tableaux est disponible page 5.

\* Voir le « Guide de lecture » note 1

| Flux  | Unités | Production | Transport | Mise en œuvre | Vie en œuvre | Fin de vie | Evitement dû à l'isolant * |                   |                    |                   |
|---|--------|------------|-----------|---------------|--------------|------------|----------------------------|-------------------|--------------------|-------------------|
|   |        |            |           |               |              |            | Total cycle de vie         |                   | Total cycle de vie |                   |
|   |        |            |           |               |              |            | Par annuité                | Pour toute la DVT | Par annuité        | Pour toute la DVT |
| Antimoine (Sb)  | kg     | 0          | 0         | 0             | 0            | 0          | 0                          | 0                 | 0                  |                   |
| Argent (Ag)   | kg     | 2.80 E-10  | 1.46 E-12 |               | 0            | 2.81 E-10  | 1.41 E-08                  | -9.34 E-09        | -4.67 E-07         |                   |
| Argile  | kg     | 0.00454    |           |               | 0            | 0.00454    | 0.227                      | 0.000828          | 0.0414             |                   |
| Arsenic (As)  | kg     | 0          | 0         | 0             | 0            | 0          | 0                          | 0                 | 0                  |                   |
| Bauxite (Al <sub>2</sub> O <sub>3</sub> )                                       | kg     | 6.69 E-06  | 2.86 E-07 |               | 0            | 6.98 E-06  | 0.000349                   | -1.94 E-05        | -0.000971          |                   |
| Bentonite   | kg     | 6.44 E-06  | 2.84 E-08 |               | 0            | 6.47 E-06  | 0.000324                   | -0.000181         | -0.00905           |                   |
| Bismuth (Bi)  | kg     | 0          | 0         | 0             | 0            | 0          | 0                          | 0                 | 0                  |                   |
| Bore (B)  | kg     | 0          | 0         | 0             | 0            | 0          | 0                          | 0                 | 0                  |                   |
| Cadmium (Cd)  | kg     | 0          | 0         | 0             | 0            | 0          | 0                          | 0                 | 0                  |                   |
| Calcaire  | kg     | 0.0184     |           |               | 0            | 0.0184     | 0.922                      | -0.00389          | -0.194             |                   |
| Carbonate de Sodium (Na <sub>2</sub> CO <sub>3</sub> )                          | kg     | 0          | 0         | 0             | 0            | 0          | 0                          | 0                 | 0                  |                   |
| Chlorure de Potassium (KCl)   | kg     | 1.06 E-05  |           |               | 0            | 1.06 E-05  | 0.000531                   | 1.06 E-05         | 0.000531           |                   |
| Chlorure de Sodium (NaCl)   | kg     | 0.000246   |           |               | 0            | 0.000247   | 0.0123                     | -0.00123          | -0.0613            |                   |
| Chrome (Cr)   | kg     | 1.17 E-08  |           |               | 0            | 1.18 E-08  | 5.89 E-07                  | -3.70 E-07        | -1.85 E-05         |                   |
| Cobalt (Co)   | kg     | 0          | 0         | 0             | 0            | 0          | 0                          | 0                 | 0                  |                   |
| Cuivre (Cu)   | kg     | 5.70 E-08  | 2.94 E-10 |               | 0            | 5.73 E-08  | 2.87 E-06                  | -1.89 E-06        | -9.43 E-05         |                   |
| Dolomie   | kg     | 4.42 E-08  |           |               | 0            | 4.42 E-08  | 2.21 E-06                  | 4.42 E-08         | 2.21 E-06          |                   |
| Etain (Sn)  | kg     | 0          | 0         | 0             | 0            | 0          | 0                          | 0                 | 0                  |                   |
| Feldspath   | kg     | 0          | 0         | 0             | 0            | 0          | 0                          | 0                 | 0                  |                   |
| Fer (Fe)  | kg     | 0.00882    |           |               | 0            | 0.00882    | 0.441                      | 5.83 E-06         | 0.000292           |                   |
| Fluorite (CaF <sub>2</sub> )  | kg     | 1.34 E-09  | 0         | 0             | 0            | 1.34 E-09  | 6.69 E-08                  | 1.34 E-09         | 6.69 E-08          |                   |
| Gravier   | kg     | 0.00102    | 7.13 E-06 |               | 0            | 0.00103    | 0.0516                     | -0.000196         | -0.00982           |                   |
| Lithium (Li)  | kg     | 0          | 0         | 0             | 0            | 0          | 0                          | 0                 | 0                  |                   |
| Kaolin (Al <sub>2</sub> O <sub>3</sub> , 2SiO <sub>2</sub> , 2H <sub>2</sub> O) | kg     | 0          | 0         | 0             | 0            | 0          | 0                          | 0                 | 0                  |                   |
| Magnésium (Mg)  | kg     | 0          | 0         | 0             | 0            | 0          | 0                          | 0                 | 0                  |                   |
| Manganèse (Mn)  | kg     | 6.44 E-09  | 3.36 E-11 |               | 0            | 6.47 E-09  | 3.24 E-07                  | -2.16 E-07        | -1.08 E-05         |                   |
| Mercure (Hg)  | kg     | 0          | 0         | 0             | 0            | 0          | 0                          | 0                 | 0                  |                   |
| Molybdène (Mo)  | kg     | 0          | 0         | 0             | 0            | 0          | 0                          | 0                 | 0                  |                   |
| Nickel (Ni)   | kg     | 4.40 E-09  | 1.95 E-11 |               | 0            | 4.42 E-09  | 2.21 E-07                  | -1.25 E-07        | -6.25 E-06         |                   |
| Or (Au)   | kg     | 0          | 0         | 0             | 0            | 0          | 0                          | 0                 | 0                  |                   |
| Palladium (Pd)  | kg     | 0          | 0         | 0             | 0            | 0          | 0                          | 0                 | 0                  |                   |



\* Voir le « Guide de lecture » note 1

| Flux  | Unités | Production | Transport | Mise en œuvre | Vie en œuvre | Fin de vie | Total cycle de vie |                   | Evitement dû à l'isolant * |                   |
|---|--------|------------|-----------|---------------|--------------|------------|--------------------|-------------------|----------------------------|-------------------|
|   |        |            |           |               |              |            | Total cycle de vie |                   | Total cycle de vie         |                   |
|   |        |            |           |               |              |            | Par annuité        | Pour toute la DVT | Par annuité                | Pour toute la DVT |
| Platine (Pt)                                      | kg     | 0          | 0         | 0             | 0            | 0          | 0                  | 0                 | 0                          |                   |
| Plomb (Pb)  | kg     | 1.82 E-08  |           |               | 0            |            | 1.83 E-08          | 9.16 E-07         | -5.87 E-07                 | -2.94 E-05        |
| Rhodium (Rh)                                      | kg     | 0          | 0         | 0             | 0            | 0          | 0                  | 0                 | 0                          | 0                 |
| Rutile (TiO <sub>2</sub> )                        | kg     | 0          | 0         | 0             | 0            | 0          | 0                  | 0                 | 0                          | 0                 |
| Sable   | kg     | 0.00208    |           |               | 0            |            | 0.00208            | 0.104             | -0.00162                   | -0.0809           |
| Silice (SiO <sub>2</sub> )                        | kg     | 0.000595   | 0         | 0             | 0            | 0          | 0.000595           | 0.0297            | 0.000595                   | 0.0297            |
| Soufre (S)  | kg     | 0.000393   |           |               | 0            |            | 0.000393           | 0.0196            | 0.000393                   | 0.0196            |
| Sulfate de Baryum (Ba SO <sub>4</sub> )           | kg     | 5.76 E-05  | 3.00 E-07 |               | 0            |            | 5.79 E-05          | 0.00290           | -0.00193                   | -0.0965           |
| Titane (Ti)                                       | kg     | 0          | 0         | 0             | 0            | 0          | 0                  | 0                 | 0                          | 0                 |
| Tungstène (W)                                     | kg     | 0          | 0         | 0             | 0            | 0          | 0                  | 0                 | 0                          | 0                 |
| Vanadium (V)                                      | kg     | 0          | 0         | 0             | 0            | 0          | 0                  | 0                 | 0                          | 0                 |
| Zinc (Zn)   | kg     | 4.18 E-07  |           |               | 0            |            | 4.18 E-07          | 2.09 E-05         | 4.04 E-07                  | 2.02 E-05         |
| Zirconium (Zr)                                    | kg     | 0          | 0         | 0             | 0            | 0          | 0                  | 0                 | 0                          | 0                 |
| Matières premières végétales non spécifiées avant | kg     | 0          | 0         | 0             | 0            | 0          | 0                  | 0                 | 0                          | 0                 |
| Matières premières animales non spécifiées avant  | kg     | 0          | 0         | 0             | 0            | 0          | 0                  | 0                 | 0                          | 0                 |
| Produits intermédiaires non remontés (total)      | kg     | 0.000206   | 7.38 E-06 |               | 0            |            | 0.000214           | 0.0107            | -0.00210                   | -0.105            |

### **Commentaires relatifs à la consommation de ressources naturelles non énergétiques :**

Eco conception (production, chantier, vie en œuvre) : réduction des matières consommées par apport de matières recyclées. L'utilisation de fondants améliore l'homogénéité de la matière et permet une meilleure régulation des températures donc une réduction de consommation d'énergie.

### **2.1.3 Consommation d'eau (prélèvements) (NF P 01-010 § 5.1.3)**

Un guide de lecture des tableaux est disponible page 5.

\* Voir le « Guide de lecture » note 1

| Flux                        | Unités | Production | Transport | Mise en œuvre | Vie en œuvre | Fin de vie | Total cycle de vie |                   | Evitement dû à l'isolant * |                   |
|-----------------------------|--------|------------|-----------|---------------|--------------|------------|--------------------|-------------------|----------------------------|-------------------|
|                             |        |            |           |               |              |            | Total cycle de vie |                   | Total cycle de vie         |                   |
|                             |        |            |           |               |              |            | Par annuité        | Pour toute la DVT | Par annuité                | Pour toute la DVT |
| Eau : Lac                   | litre  | 0          | 0         | 0             | 0            | 0          | 0                  | 0                 | 0                          |                   |
| Eau : Mer                   | litre  | 0.00343    |           |               | 0            |            | 0.00343            | 0.171             | 0.00343                    | 0.171             |
| Eau : Nappe Phréatique      | litre  | 0.00289    |           |               | 0            |            | 0.00289            | 0.145             | 0.00289                    | 0.145             |
| Eau : Origine non Spécifiée | litre  | 1.53       | 0.0408    |               | 0            |            | 1.57               | 78.4              | -23.1                      | -1 154            |
| Eau: Rivière                | litre  | 0.00124    |           |               | 0            |            | 0.00124            | 0.0621            | 0.00124                    | 0.0621            |

\* Voir le « Guide de lecture » note 1

| * Voir le « Guide de lecture » note 1 |        |            |           |               |              |            |                    |                   | Evitement dû à l'isolant * |                   |
|---------------------------------------|--------|------------|-----------|---------------|--------------|------------|--------------------|-------------------|----------------------------|-------------------|
| Flux                                  | Unités | Production | Transport | Mise en œuvre | Vie en œuvre | Fin de vie | Total cycle de vie |                   | Total cycle de vie         |                   |
|                                       |        |            |           |               |              |            | Par annuité        | Pour toute la DVT | Par annuité                | Pour toute la DVT |
| Eau Potable (réseau)                  | litre  | 0.331      |           |               | 0            |            | 0.331              | 16.6              | 0.331                      | 16.6              |
| Eau Consommée (total)                 | litre  | 1.86       | 0.0408    |               | 0            |            | 1.91               | 95.3              | -22.7                      | -1 137            |

#### Commentaires relatifs à la consommation d'eau (prélèvements) :

Sur la phase production une installation de recyclage et de traitement des eaux de refroidissement permet de ne rejeter que des eaux non polluées.

Eco conception (production, chantier, vie en œuvre) : la laine minérale n'utilise pas d'eau pour sa mise en œuvre, ni durant sa vie en œuvre, ni en fin de vie.

### 2.1.4 Consommation d'énergie et de matière récupérées (NF P 01-010 § 5.1.4)

Un guide de lecture des tableaux est disponible page 5.

\* Voir le « Guide de lecture » note 1

| * Voir le « Guide de lecture » note 1    |        |            |           |               |              |            |                    |                   | Evitement dû à l'isolant * |                   |
|--|--------|------------|-----------|---------------|--------------|------------|--------------------|-------------------|----------------------------|-------------------|
| Flux                                     | Unités | Production | Transport | Mise en œuvre | Vie en œuvre | Fin de vie | Total cycle de vie |                   | Total cycle de vie         |                   |
|  |        |            |           |               |              |            | Par annuité        | Pour toute la DVT | Par annuité                | Pour toute la DVT |
| Energie Récupérée                        | MJ     | 0.0173     | 0         | 0             | 0            | 0          | 0.0173             | 0.867             | 0.0173                     | 0.867             |
| Matière Récupérée : Total                | kg     | 0.00365    |           |               | 0            |            | 0.00366            | 0.183             | 0.00283                    | 0.142             |
| Matière Récupérée : Acier                | kg     | 0.000714   | 8.13 E-06 |               | 0            |            | 0.000722           | 0.0361            | -0.000106                  | -0.00530          |
| Matière Récupérée : Aluminium            | kg     | 0          | 0         | 0             | 0            | 0          | 0                  | 0                 | 0                          | 0                 |
| Matière Récupérée : Métal (non spécifié) | kg     | 0          | 0         | 0             | 0            | 0          | 0                  | 0                 | 0                          | 0                 |
| Matière Récupérée : Papier-Carton        | kg     | 0          | 0         | 0             | 0            | 0          | 0                  | 0                 | 0                          | 0                 |
| Matière Récupérée : Plastique            | kg     | 0          | 0         | 0             | 0            | 0          | 0                  | 0                 | 0                          | 0                 |
| Matière Récupérée : Calcin               | kg     | 0          | 0         | 0             | 0            | 0          | 0                  | 0                 | 0                          | 0                 |
| Matière Récupérée : Biomasse             | kg     | 0          | 0         | 0             | 0            | 0          | 0                  | 0                 | 0                          | 0                 |
| Matière Récupérée : Minérale             | kg     | 0.000564   | 0         | 0             | 0            | 0          | 0.000564           | 0.0282            | 0.000564                   | 0.0282            |
| Matière Récupérée : Non spécifiée        | kg     | 0.00238    | 0         | 0             | 0            | 0          | 0.00238            | 0.119             | 0.00238                    | 0.119             |

### Commentaires relatifs à la consommation d'énergie et de matière récupérées :

Eco conception (production, chantier, vie en œuvre) réduction des matières consommées par apport de matières recyclées. L'intégration de fondants améliore l'homogénéité de la matière vitreuse et permet une meilleure régulation des températures donc une réduction de consommation d'énergie.

Eco conception (production, chantier, vie en œuvre) : lors de la vie en œuvre aucune matière n'est récupérée avant déconstruction de l'ouvrage car la DVT de l'isolant est à minima 50 ans ou la durée de vie de l'ouvrage. En production, les matières issues de rejet de fabrication sont réintroduites dans le processus où selon leur nature elles servent de combustible ou d'apport de matière première.

Les laines minérales sont recyclables mais il n'y a pas à ce jour de filière de valorisation.

## 2.2 Emissions dans l'air, l'eau et le sol (NF P 01-010 § 5.2)

### 2.2.1 Emissions dans l'air (NF P 01-010 § 5.2.1)

Un guide de lecture des tableaux est disponible page 5.

\* Voir le « Guide de lecture » note 1

| Flux   | Unités | Production | Transport | Mise en œuvre | Vie en œuvre | Fin de vie | Total cycle de vie |                   | Evitement dû à l'isolant * |                   |
|--|--------|------------|-----------|---------------|--------------|------------|--------------------|-------------------|----------------------------|-------------------|
|  |        |            |           |               |              |            | Par annuité        | Pour toute la DVT | Par annuité                | Pour toute la DVT |
| Hydrocarbures (non spécifiés)                                      | g      | 0.0182     |           |               | 0            |            | 0.0182             | 0.909             | 0.00102                    | 0.0510            |
| Hydrocarbures (non spécifiés, excepté méthane)                     | g      | 0.460      | 0.111     |               | 0            | 0.00219    | 0.574              | 28.7              | -1.94                      | -97.2             |
| HAP <sup>a</sup> (non spécifiés)                                   | g      | 8.93 E-06  | 1.22 E-07 |               | 0            |            | 9.05 E-06          | 0.000453          | -0.000494                  | -0.0247           |
| Méthane (CH <sub>4</sub> )   | g      | 1.78       | 0.0435    |               | 0            |            | 1.83               | 91.3              | -3.25                      | -162              |
| Composés organiques volatils (par exemple, acétone, acétate, etc.) | g      | 0.0739     | 0         | 0             | 0            | 0          | 0.0739             | 3.70              | 0.0739                     | 3.70              |
| Dioxyde de Carbone (CO <sub>2</sub> )                              | g      | 646        | 31.9      |               | 0            |            | 678                | 33 911            | -2 963                     | -148 163          |
| Monoxyde de Carbone (CO)   | g      | 2.11       | 0.0825    |               | 0            |            | 2.19               | 110               | 0.231                      | 11.6              |
| Oxydes d'Azote (NOx en NO <sub>2</sub> )                           | g      | 1.51       | 0.378     |               | 0            | 0.00745    | 1.90               | 94.9              | -1.97                      | -98.7             |
| Protoxyde d'Azote (N <sub>2</sub> O)                               | g      | 0.0134     | 0.00411   |               | 0            | 8.10 E-05  | 0.0176             | 0.879             | -0.0238                    | -1.19             |
| Ammoniaque (NH <sub>3</sub> )                                      | g      | 0.130      |           |               | 0            |            | 0.130              | 6.51              | 0.128                      | 6.38              |
| Poussières (non spécifiées)  | g      | 0.471      | 0.0219    |               | 0            |            | 0.493              | 24.7              | -0.189                     | -9.43             |
| Oxydes de Soufre (SOx en SO <sub>2</sub> )                         | g      | 5.36       | 0.0139    |               | 0            |            | 5.38               | 269               | 0.608                      | 30.4              |
| Hydrogène Sulfureux (H <sub>2</sub> S)                             | g      | 0.0367     |           |               | 0            |            | 0.0367             | 1.83              | 0.0109                     | 0.543             |
| Acide Cyanhydrique (HCN)   | g      | 1.31 E-06  |           |               | 0            |            | 1.31 E-06          | 6.55 E-05         | -1.49 E-05                 | -0.000745         |
| Acide phosphorique (H <sub>3</sub> PO <sub>4</sub> )               | g      | 0          | 0         | 0             | 0            | 0          | 0                  | 0                 | 0                          | 0                 |

\* Voir le « Guide de lecture » note 1

|  |        |            |           |               |              |            |                    |                   | Evitement dû à l'isolant * |                   |
|--|--------|------------|-----------|---------------|--------------|------------|--------------------|-------------------|----------------------------|-------------------|
| Flux                                   | Unités | Production | Transport | Mise en œuvre | Vie en œuvre | Fin de vie | Total cycle de vie |                   | Total cycle de vie         |                   |
|  |        |            |           |               |              |            | Par annuité        | Pour toute la DVT | Par annuité                | Pour toute la DVT |
| Composés chlorés organiques (en Cl)    | g      | 3.75 E-07  |           |               | 0            |            | 3.75 E-07          | 1.87 E-05         | 3.75 E-07                  | 1.87 E-05         |
| Acide Chlorhydrique (HCl)              | g      | 0.00901    | 2.32 E-05 |               | 0            |            | 0.00903            | 0.452             | -0.253                     | -12.6             |
| Composés chlorés inorganiques (en Cl)  | g      | 1.11 E-05  |           |               | 0            |            | 1.11 E-05          | 0.000557          | 1.03 E-05                  | 0.000514          |
| Composés chlorés non spécifiés (en Cl) | g      | 5.56 E-06  |           |               | 0            |            | 5.56 E-06          | 0.000278          | 5.56 E-06                  | 0.000278          |
| Composés fluorés organiques (en F)     | g      | 4.61 E-06  | 2.00 E-06 |               | 0            | 3.94 E-08  | 6.65 E-06          | 0.000332          | -4.50 E-07                 | -2.25 E-05        |
| Composés fluorés inorganiques (en F)   | g      | 0.000360   | 1.90 E-06 |               | 0            |            | 0.000362           | 0.0181            | -0.00964                   | -0.482            |
| Composés halogénés (non spécifiés)     | g      | 4.85 E-05  |           |               | 0            |            | 4.86 E-05          | 0.00243           | -0.00123                   | -0.0617           |
| Composés fluorés non spécifiés (en F)  | g      | 0          | 0         | 0             | 0            | 0          | 0                  | 0                 | 0                          | 0                 |
| Métaux (non spécifiés)                 | g      | 0.00398    | 1.30 E-05 |               | 0            |            | 0.00399            | 0.199             | -0.0914                    | -4.57             |
| Antimoine et ses composés (en Sb)      | g      | 2.91 E-06  |           |               | 0            |            | 2.91 E-06          | 0.000146          | -7.41 E-06                 | -0.000371         |
| Arsenic et ses composés (en As)        | g      | 6.34 E-06  | 1.48 E-07 |               | 0            |            | 6.49 E-06          | 0.000324          | -0.000111                  | -0.00557          |
| Cadmium et ses composés (en Cd)        | g      | 6.48 E-06  | 8.16 E-07 |               | 0            |            | 7.31 E-06          | 0.000366          | -3.32 E-05                 | -0.00166          |
| Chrome et ses composés (en Cr)         | g      | 8.60 E-06  | 1.85 E-07 |               | 0            |            | 8.79 E-06          | 0.000439          | -0.000140                  | -0.00700          |
| Cobalt et ses composés (en Co)         | g      | 6.64 E-06  | 3.62 E-07 |               | 0            |            | 7.01 E-06          | 0.000351          | -4.31 E-05                 | -0.00216          |
| Cuivre et ses composés (en Cu)         | g      | 1.37 E-05  | 5.46 E-07 |               | 0            |            | 1.43 E-05          | 0.000715          | -0.000124                  | -0.00621          |
| Étain et ses composés (en Sn)          | g      | 4.08 E-07  |           |               | 0            |            | 4.08 E-07          | 2.04 E-05         | -2.97 E-06                 | -0.000149         |
| Manganèse et ses composés (en Mn)      | g      | 1.29 E-05  | 4.42 E-08 |               | 0            |            | 1.29 E-05          | 0.000647          | -0.000373                  | -0.0187           |
| Mercure et ses composés (en Hg)        | g      | 5.65 E-06  |           |               | 0            |            | 5.67 E-06          | 0.000284          | -1.99 E-05                 | -0.000995         |
| Nickel et ses composés (en Ni)         | g      | 0.000100   | 7.24 E-06 |               | 0            |            | 0.000108           | 0.00538           | -0.000686                  | -0.0343           |
| Plomb et ses composés (en Pb)          | g      | 3.39 E-05  | 2.67 E-06 |               | 0            |            | 3.67 E-05          | 0.00183           | -0.000482                  | -0.0241           |
| Sélénium et ses composés (en Se)       | g      | 5.98 E-06  | 1.50 E-07 |               | 0            |            | 6.13 E-06          | 0.000307          | -0.000125                  | -0.00624          |
| Tellure et ses composés (en Te)        | g      | 1.53 E-07  | 0         | 0             | 0            | 0          | 1.53 E-07          | 7.63 E-06         | 1.53 E-07                  | 7.63 E-06         |
| Zinc et ses composés (en Zn)           | g      | 0.00230    | 0.00123   |               | 0            | 2.43 E-05  | 0.00356            | 0.178             | 0.00304                    | 0.152             |
| Vanadium et ses composés (en V)        | g      | 0.000377   | 2.89 E-05 |               | 0            | 5.70 E-07  | 0.000407           | 0.0203            | -0.00240                   | -0.120            |
| Silicium et ses composés (en Si)       | g      | 0.00451    |           |               | 0            |            | 0.00451            | 0.225             | -0.0762                    | -3.81             |

<sup>a</sup> HAP : Hydrocarbures Aromatiques Polycycliques

NOTE : Concernant les émissions radioactives, ce tableau devra être complété dès que la transposition de la directive européenne Euratom sur les émissions radioactives sera publiée.

### Commentaires relatifs aux émissions dans l'air :

Eco conception production : les sites de production sont soumis à la loi sur les installations classées et régulièrement soumis à contrôle par les autorités compétentes. Les rejets dans l'atmosphère sont donc traités.

## 2.2.2 Emissions dans l'eau (NF P 01-010 § 5.2.2)

Un guide de lecture des tableaux est disponible page 5.

\* Voir le « Guide de lecture » note 1

| Flux  | Unités | Production | Transport | Mise en œuvre | Vie en œuvre | Fin de vie | Total cycle de vie |                   | Evitement dû à l'isolant * |                   |
|---|--------|------------|-----------|---------------|--------------|------------|--------------------|-------------------|----------------------------|-------------------|
|   |        |            |           |               |              |            | Par annuité        | Pour toute la DVT | Total cycle de vie         |                   |
|   |        |            |           |               |              |            |                    |                   | Par annuité                | Pour toute la DVT |
| DCO (Demande Chimique en Oxygène)                   | g      | 0.152      | 0.00145   |               | 0            | 0.00385    | 0.158              | 7.89              | 0.135                      | 6.74              |
| DBO5 (Demande Biochimique en Oxygène à 5 jours)     | g      | 0.0889     |           |               | 0            | 0.000919   | 0.0899             | 4.50              | 0.0879                     | 4.39              |
| Matière en Suspension (MES)                         | g      | 0.166      | 0.000243  |               | 0            | 0.00108    | 0.168              | 8.38              | -1.50                      | -74.9             |
| Cyanure (CN-)                                       | g      | 1.93 E-05  | 2.07 E-06 | 2.34 E-07     | 0            |            | 2.47 E-05          | 0.00124           | -0.000408                  | -0.0204           |
| AOX (Halogènes des composés organiques adsorbables) | g      | 5.18 E-06  | 2.05 E-06 | 2.31 E-06     | 0            | 3.06 E-05  | 4.02 E-05          | 0.00201           | 3.45 E-05                  | 0.00172           |
| Hydrocarbures (non spécifiés)                       | g      | 0.0783     | 0.0149    | 0.000207      | 0            | 0.00274    | 0.0961             | 4.81              | -0.348                     | -17.4             |
| Composés azotés (en N)                              | g      | 0.0568     | 0.00136   |               | 0            | 0.000945   | 0.0591             | 2.96              | 0.0280                     | 1.40              |
| Composés phosphorés (en P)                          | g      | 1.66 E-05  | 4.03 E-06 | 2.30 E-05     | 0            |            | 0.000350           | 0.0175            | 0.000100                   | 0.00501           |
| Composés fluorés organiques (en F)                  | g      | 0.000624   |           | 3.46 E-05     | 0            | 0.000459   | 0.00113            | 0.0564            | -0.00374                   | -0.187            |
| Composés fluorés inorganiques (en F)                | g      | 0          | 0         | 0             | 0            | 0          | 0                  | 0                 | 0                          | 0                 |
| Composés fluorés non spécifiés (en F)               | g      | 0          | 0         | 0             | 0            | 0          | 0                  | 0                 | 0                          | 0                 |
| Composés chlorés organiques (en Cl)                 | g      | 1.16 E-05  |           |               | 0            |            | 1.16 E-05          | 0.000581          | -0.000135                  | -0.00676          |
| Composés chlorés inorganiques (en Cl)               | g      | 3.29       | 0.498     |               | 0            | 0.00981    | 3.80               | 190               | -2.22                      | -111              |
| Composés chlorés non spécifiés (en Cl)              | g      | 0.00165    | 8.63 E-06 |               | 0            |            | 0.00166            | 0.0832            | -0.0555                    | -2.77             |
| HAP (non spécifiés)                                 | g      | 2.88 E-05  | 1.25 E-05 |               | 0            | 2.46 E-07  | 4.16 E-05          | 0.00208           | 2.99 E-06                  | 0.000150          |
| Métaux (non spécifiés)                              | g      | 0.0319     | 0.00833   |               | 0            | 0.000623   | 0.0410             | 2.05              | -0.360                     | -18.0             |
| Aluminium et ses composés (en Al)                   | g      | 0.00211    |           |               | 0            |            | 0.00212            | 0.106             | -0.0761                    | -3.81             |
| Arsenic et ses composés (en As)                     | g      | 3.82 E-06  | 4.06 E-07 |               | 0            |            | 4.23 E-06          | 0.000212          | -0.000109                  | -0.00546          |
| Cadmium et ses composés (en Cd)                     | g      | 2.40 E-06  | 6.76 E-07 |               | 0            | 1.33 E-08  | 3.09 E-06          | 0.000155          | -1.54 E-05                 | -0.000769         |
| Chrome et ses composés (en Cr)                      | g      | 1.66 E-05  | 2.37 E-06 |               | 0            | 4.68 E-08  | 1.91 E-05          | 0.000953          | -0.000436                  | -0.0218           |

\* Voir le « Guide de lecture » note 1

|                                 |        |            |           |               |              |            |                    | Evitement dû à l'isolant * |                    |                   |
|---------------------------------|--------|------------|-----------|---------------|--------------|------------|--------------------|----------------------------|--------------------|-------------------|
| Flux                            | Unités | Production | Transport | Mise en œuvre | Vie en œuvre | Fin de vie | Total cycle de vie |                            | Total cycle de vie |                   |
|                                 |        |            |           |               |              |            | Par annuité        | Pour toute la DVT          | Par annuité        | Pour toute la DVT |
| Cuivre et ses composés (en Cu)  | g      | 1.07 E-05  | 1.37 E-06 |               | 0            |            | 1.21 E-05          | 0.000606                   | -9.22 E-05         | -0.00461          |
| Etain et ses composés (en Sn)   | g      | 2.48 E-08  | 3.60 E-11 |               | 0            |            | 2.48 E-08          | 1.24 E-06                  | -1.39 E-06         | -6.95 E-05        |
| Fer et ses composés (en Fe)     | g      | 0.00559    |           |               | 0            |            | 0.00572            | 0.286                      | -0.0864            | -4.32             |
| Mercure et ses composés (en Hg) | g      | 9.51 E-06  |           |               | 0            |            | 9.51 E-06          | 0.000476                   | 9.31 E-06          | 0.000466          |
| Nickel et ses composés (en Ni)  | g      | 2.95 E-05  | 2.34 E-06 |               | 0            |            | 3.19 E-05          | 0.00159                    | -0.000156          | -0.00780          |
| Plomb et ses composés (en Pb)   | g      | 7.45 E-05  | 5.22 E-07 |               | 0            |            | 7.50 E-05          | 0.00375                    | -0.00392           | -0.196            |
| Zinc et ses composés (en Zn)    | g      | 4.90 E-05  | 4.09 E-06 |               | 0            |            | 5.32 E-05          | 0.00266                    | -0.000772          | -0.0386           |
| Eau rejetée                     | Litre  | 0.438      | 0.00166   | 0.00231       | 0            |            | 0.473              | 23.6                       | 0.0571             | 2.86              |

**Commentaires sur les émissions dans l'eau :**

Sur le site de production, le traitement des eaux est sur un principe de boucle interne, il n'y a pas de rejets d'eau polluée dans le milieu naturel ce qui contribue au plan local à la maîtrise de la qualité de l'eau.

## 2.2.3 Emissions dans le sol (NF P 01-010 § 5.2.3)

Un guide de lecture des tableaux est disponible page 5.

\* Voir le « Guide de lecture » note 1

| Flux                            | Unités | Production | Transport | Mise en œuvre | Vie en œuvre | Fin de vie | Total cycle de vie |                   | Evitement dû à l'isolant * |                   |
|---------------------------------|--------|------------|-----------|---------------|--------------|------------|--------------------|-------------------|----------------------------|-------------------|
|                                 |        |            |           |               |              |            | Total cycle de vie |                   | Total cycle de vie         |                   |
|                                 |        |            |           |               |              |            | Par annuité        | Pour toute la DVT | Par annuité                | Pour toute la DVT |
| Arsenic et ses composés (en As) | g      | 2.94 E-07  | 1.53 E-09 |               | 0            |            | 2.96 E-07          | 1.48 E-05         | -9.81 E-06                 | -0.000491         |
| Biocides <sup>a</sup>           | g      | 0          | 0         | 0             | 0            | 0          | 0                  | 0                 | 0                          | 0                 |
| Cadmium et ses composés (en Cd) | g      | 1.33 E-10  | 6.92 E-13 |               | 0            |            | 1.34 E-10          | 6.68 E-09         | -4.45 E-09                 | -2.23 E-07        |
| Chrome et ses composés (en Cr)  | g      | 3.67 E-06  | 1.92 E-08 |               | 0            |            | 3.69 E-06          | 0.000185          | -0.000123                  | -0.00616          |
| Cuivre et ses composés (en Cu)  | g      | 6.74 E-10  | 3.52 E-12 |               | 0            |            | 6.78 E-10          | 3.39 E-08         | -2.26 E-08                 | -1.13 E-06        |
| Étain et ses composés (en Sn)   | g      | 0          | 0         | 0             | 0            | 0          | 0                  | 0                 | 0                          | 0                 |
| Fer et ses composés (en Fe)     | g      | 0.00147    | 7.65 E-06 |               | 0            |            | 0.00147            | 0.0737            | -0.0492                    | -2.46             |
| Plomb et ses composés (en Pb)   | g      | 3.08 E-09  | 1.61 E-11 |               | 0            |            | 3.10 E-09          | 1.55 E-07         | -1.03 E-07                 | -5.16 E-06        |
| Mercure et ses composés (en Hg) | g      | 2.44 E-11  | 1.28 E-13 |               | 0            |            | 2.45 E-11          | 1.23 E-09         | -8.20 E-10                 | -4.10 E-08        |
| Nickel et ses composés (en Ni)  | g      | 1.01 E-09  | 5.28 E-12 |               | 0            |            | 1.02 E-09          | 5.09 E-08         | -3.39 E-08                 | -1.69 E-06        |
| Zinc et ses composés (en Zn)    | g      | 1.10 E-05  | 5.76 E-08 |               | 0            |            | 1.11 E-05          | 0.000554          | -0.000370                  | -0.0185           |
| Métaux lourds (non spécifiés)   | g      | 0          | 0         | 0             | 0            | 0          | 0                  | 0                 | 0                          | 0                 |

<sup>a</sup> Biocides : par exemple, pesticides, herbicides, fongicides, insecticides, bactéricides, etc.

### Commentaires sur les émissions dans le sol :

Non concerné.

## 2.3 Production de déchets (NF P 01-010 § 5.3)

### 2.3.1 Déchets valorisés (NF P 01-010 § 5.3)

Un guide de lecture des tableaux est disponible page 5.

\* Voir le « Guide de lecture » note 1

| Flux                      | Unités | Production | Transport | Mise en œuvre | Vie en œuvre | Fin de vie | Total cycle de vie |                   | Evitement dû à l'isolant * |                   |
|---------------------------|--------|------------|-----------|---------------|--------------|------------|--------------------|-------------------|----------------------------|-------------------|
|                           |        |            |           |               |              |            | Total cycle de vie |                   | Total cycle de vie         |                   |
|                           |        |            |           |               |              |            | Par annuité        | Pour toute la DVT | Par annuité                | Pour toute la DVT |
| Energie Récupérée         | MJ     | 0          | 0         | 0             | 0            | 0          | 0                  | 0                 | 0                          |                   |
| Matière Récupérée : Total | kg     | 0.00224    |           | 0.0181        | 0            |            | 0.0203             | 1.02              | -1.03                      | -51.7             |
| Matière Récupérée : Acier | kg     | 5.84 E-06  |           |               | 0            |            | 5.85 E-06          | 0.000292          | 5.85 E-06                  | 0.000292          |

|  |    |           |   |        |   |   |           |           |           |           |
|--|----|-----------|---|--------|---|---|-----------|-----------|-----------|-----------|
| Matière Récupérée : Aluminium            | kg | 0         | 0 | 0      | 0 | 0 | 0         | 0         | 0         | 0         |
| Matière Récupérée : Métal (non spécifié) | kg | 0         | 0 | 0      | 0 | 0 | 0         | 0         | 0         | 0         |
| Matière Récupérée : Papier-Carton        | kg | 3.22 E-07 | 0 | 0      | 0 | 0 | 3.22 E-07 | 1.61 E-05 | 3.22 E-07 | 1.61 E-05 |
| Matière Récupérée : Plastique            | kg | 2.16 E-07 | 0 | 0      | 0 | 0 | 2.16 E-07 | 1.08 E-05 | 2.16 E-07 | 1.08 E-05 |
| Matière Récupérée : Calcin               | kg | 0         | 0 | 0      | 0 | 0 | 0         | 0         | 0         | 0         |
| Matière Récupérée : Biomasse             | kg | 0         | 0 | 0      | 0 | 0 | 0         | 0         | 0         | 0         |
| Matière Récupérée : Minérale             | kg | 0         | 0 | 0      | 0 | 0 | 0         | 0         | 0         | 0         |
| Matière Récupérée : Non spécifiée        | kg | 0.00223   |   | 0.0181 | 0 |   | 0.0203    | 1.02      | -1.03     | -51.7     |

### 2.3.2 Déchets éliminés (NF P 01-010 § 5.3)

Un guide de lecture des tableaux est disponible page 5.

\* Voir le « Guide de lecture » note 1

| Flux                  | Unités | Production | Transport | Mise en œuvre | Vie en œuvre | Fin de vie | Total cycle de vie |                   | Evitement dû à l'isolant * |                   |
|-----------------------|--------|------------|-----------|---------------|--------------|------------|--------------------|-------------------|----------------------------|-------------------|
|                       |        |            |           |               |              |            | Par annuité        | Pour toute la DVT | Par annuité                | Pour toute la DVT |
|                       |        |            |           |               |              |            |                    |                   |                            |                   |
| Déchets dangereux     | kg     | 0.0729     |           |               | 0            |            | 0.0729             | 3.65              | 0.0581                     | 2.90              |
| Déchets non dangereux | kg     | 0.0741     |           | 0.0271        | 0            | 0.360      | 0.461              | 23.1              | 0.379                      | 18.9              |
| Déchets inertes       | kg     | 0.0826     |           |               | 0            |            | 0.0826             | 4.13              | -0.0431                    | -2.16             |
| Déchets radioactifs   | kg     | 4.15 E-05  | 6.86 E-06 |               | 0            | 1.35 E-07  | 4.85 E-05          | 0.00243           | -0.00146                   | -0.0728           |

#### Commentaires relatifs à la production et aux modalités de gestion des déchets

Les déchets d'emballage ont été considérés dans la phase de transport. La mise en œuvre de la laine minérale ne génère pas ou peu de rebuts de découpe, ces derniers sont très souvent utilisés sur les chantiers pour calfeutrer (trémies, trous...).



### 3 Impacts environnementaux représentatifs des produits de construction selon NF P 01-010 § 6

Tous ces impacts sont renseignés ou calculés conformément aux indications du § 6.1 de la norme NF P01-010, à partir des données du § 2 et pour l'unité fonctionnelle de référence par annuité définie au § 1.1 et 1.2 de la présente déclaration, ainsi que pour l'unité fonctionnelle rapportée à toute la DVT (Durée de Vie Typique).

| N° | Impact environnemental   | Valeur de l'indicateur pour l'unité fonctionnelle                              | Valeur de l'indicateur pour toute la DVT                              | Valeur de l'indicateur pour toute la DVT avec évitement dû à l'isolant * |
|----|--|--|---|--|
| 1  | Consommation de ressources énergétiques<br>Energie primaire totale<br>Energie renouvelable<br>Energie non renouvelable                                     | 10.6 MJ/UF<br>0.450 MJ/UF<br>10.1 MJ/UF  | 530 MJ/UF<br>22.5 MJ/UF<br>506 MJ/UF                                  | -8099 MJ/UF<br>-297 MJ/UF<br>-7802 MJ/UF                                 |
| 2  | Epuisement de ressources (ADP)   | 0.00533 kg équivalent antimoine (Sb)/UF  | 0.266 kg équivalent antimoine (Sb)/UF                                 | -1.05 kg équivalent antimoine (Sb)/UF                                    |
| 3  | Consommation d'eau totale  | 1.91 litre/UF  | 95.3 litre/UF   | -1137 litre/UF   |
| 4  | Déchets solides<br>Déchets valorisés (total)<br>Déchets éliminés :<br>Déchets dangereux<br>Déchets non dangereux<br>Déchets inertes<br>Déchets radioactifs | 0.0203 kg/UF<br>0.0729 kg/UF<br>0.461 kg/UF<br>0.0826 kg/UF<br>4.85 E-05 kg/UF | 1.02 kg/UF<br>3.65 kg/UF<br>23.1 kg/UF<br>4.13 kg/UF<br>0.00243 kg/UF | -51.7 kg/UF<br>2.90 kg/UF<br>18.90 kg/UF<br>-2.16 kg/UF<br>-0.0728 kg/UF |
| 5  | Changement climatique  | 0.722 kg équivalent CO2/UF   | 36.1 kg équivalent CO2/UF   | -152 kg équivalent CO2/UF  |
| 6  | Acidification atmosphérique  | 0.00696 kg équivalent SO2/UF   | 0.348 kg équivalent SO2/UF  | -0.0386 kg équivalent SO2/UF   |
| 7  | Pollution de l'air   | 74.4 m <sup>3</sup> /UF  | 3718 m <sup>3</sup> /UF   | -2324 m <sup>3</sup> /UF   |
| 8  | Pollution de l'eau   | 0.0818 m <sup>3</sup> /UF  | 4.09 m <sup>3</sup> /UF   | -52.5 m <sup>3</sup> /UF   |
| 9  | Destruction de la couche d'ozone stratosphérique   | N/A <sup>1</sup>   | N/A <sup>1</sup>  | N/A <sup>1</sup>   |
| 10 | Formation d'ozone photochimique  | 0.000237 kg équivalent éthylène/UF   | 0.0118 kg équivalent éthylène/UF                                      | -0.0389 kg équivalent éthylène/UF  |

\* Voir le « Guide de lecture » note 1

<sup>1</sup> Aucune émission de CFC ou HCFC ne ressort de l'analyse du cycle de vie.

## **4 Contribution du produit à l'évaluation des risques sanitaires et de la qualité de vie à l'intérieur des bâtiments selon NF P 01-010 § 7**

| <b>Contribution du produit</b>        |  | <b>Paragraphe concerné</b> | <b>Expression (Valeur de mesures, calculs...)</b> |
|---------------------------------------|--|----------------------------|---|
| A l'évaluation des risques sanitaires | Qualité sanitaire des espaces intérieurs | § 4.1.1                    | Voir le § concerné.                               |
|                                       | Qualité sanitaire de l'eau               | § 4.1.2                    | Non concerné.                                     |
| A la qualité de la vie                | Confort hygrothermique                   | § 4.2.1                    | Voir le § concerné.                               |
|                                       | Confort acoustique                       | § 4.2.2                    | Voir le § concerné.                               |
|                                       | Confort visuel                           | § 4.2.3                    | Non concerné.                                     |
|                                       | Confort olfactif                         | § 4.2.4                    | Non concerné.                                     |

### **4.1 Informations utiles à l'évaluation des risques sanitaires (NF P 01-010 § 7.2)**

#### **4.1.1 Contribution à la qualité sanitaire des espaces intérieurs (NF P 01-010 § 7.2.1)**

- **Laines minérales et santé**

Le Centre International de Recherche sur le Cancer (CIRC) classe les fibres de laines minérales de verre, de roche et de laitier en groupe 3 : « ne peut être classé quant à sa cancérogénicité pour l'homme ». Ce classement résulte de l'évaluation des dernières publications scientifiques et médicales réalisée par 19 experts internationaux. Le détail est disponible sur le site Internet du CIRC ([www.iarc.fr](http://www.iarc.fr)).

Les fibres de laine minérale sont aussi exonérées du classement cancérogène d'après la directive européenne 97/69/CE transposée dans le droit français par l'arrêté du 28 août 1998. Elles ont en effet passé avec succès les tests prévus par cette directive et leur bio-persistance est inférieure aux valeurs définies dans la note « Q » de ce texte. Cette exonération est certifiée par l'EUropean CErtification Board (EUCEB, [www.euceb.org](http://www.euceb.org)).

L'EUCEB est une initiative volontaire de l'industrie des laines minérales. L'EUCEB certifie que les fibres sont en conformité avec la note Q de la directive européenne 97/69/CE. L'EUCEB garantit que les tests d'exonération ont été exécutés dans le respect des protocoles européens, que les industriels ont mis en place des procédures de contrôle lors de la fabrication des produits, que des tierces parties contrôlent et valident les résultats.

L'engagement des industriels vis à vis d'EUCEB consiste à :

Fournir un rapport d'essai établi par un des laboratoires reconnus par l'EUCEB, prouvant que les fibres satisfont à une des quatre conditions d'exonération prévues dans la note Q de la directive 97/69/CE,

Se soumettre, deux fois par an, au contrôle de sa production par une tierce partie indépendante reconnue par EUCEB (prélèvements d'échantillons et conformité à l'analyse chimique initiale),

Mettre en place les procédures de contrôle interne dans chaque usine.

Les produits répondant à cette certification sont reconnaissables grâce au logo EUCEB apposé sur les emballages.



▪ Les fibres présentes dans l'air

On définit généralement une fibre, dans le cadre des poussières fibreuses, comme une particule dont la longueur est au minimum de 5 microns ( $\mu\text{m}^*$ ) et égale, au moins, à 3 fois son diamètre. Pour être respirable, la fibre doit être suffisamment petite pour pouvoir atteindre les petites cavités d'air des poumons (alvéoles). On considère comme respirables les fibres dont le diamètre est inférieur à 3 microns et dont la longueur est inférieure à 200 microns. Lorsqu'elles sont inhalées, les fibres plus grosses se déposent ou sont interceptées dans les voies respiratoires supérieures avant d'atteindre les alvéoles et sont éliminées par les moyens naturels, c'est à dire soit expectorées, soit avalées.

\*( $1\mu\text{m} = 0,001\text{ mm}$ )

Le diamètre moyen nominal des laines minérales est normalement de 4 microns, mais le procédé de fabrication est tel que la gamme des diamètres inclut quelques fibres appartenant au domaine respirable.

Sur les chantiers, les niveaux d'exposition aux fibres de laines minérales sont en moyenne de 0,1 à 0,2 fibre/ml, valeurs très inférieures aux valeurs limites d'exposition. Les mesures effectuées montrent que les laines minérales sont 2 à 10 fois inférieures à cette limite.

| Niveaux d'exposition sur les chantiers | Moyenne en fibre/ml | Minimum et maximum en fibre/ml |
|--|---------------------|--------------------------------|
| Panneaux, rouleaux                     | 0,1                 | 0,03 à 0,25                    |
| Vrac (laine à souffler)                | 0,2                 | 0,09 à 0,27                    |
| Projection                             | 0,2                 | 0,05 à 0,39                    |

Source: LEPI, 1992; Kauffer, 1991, 1993; TÜV, 1994; Yeung, 1994; Umweltbundesamt, 1994; Corn, 1992; Julier, 1993; Draeger, 1992; Dogson, 1987; Patroni, 1989; Plato, 1995; Backer, 1995.

L'émission de poussières par la laine minérale se situe à un niveau très bas et respecte largement la réglementation en vigueur.

Dans l'air des locaux à usage privé ou collectif, les fibres de laine minérale représentent une infime partie des particules et fibres respirables : les niveaux d'exposition sont de l'ordre de 0,0002 à 0,005 fibres/ml, soit 1/200ème de la Valeur limite d'Exposition professionnelle.

Source: Schneider T., Burdett G., Martinon L., Brochard P., Guillemain M., Teicher U., Olsen E., Dräger U., "Ubiquitous fibre exposure in Europe, A pilot study", 1995.

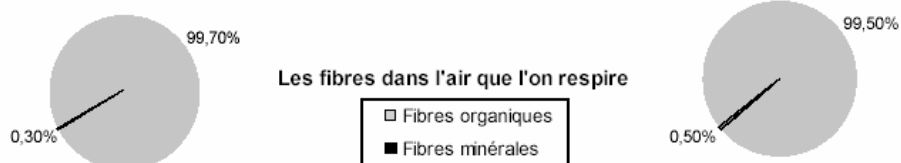

Source: Nielssen O., "Man-made mineral fibre in the indoor" 1987

Source: Dogson J., Harrison G.E., Cherie J., Sneddon E., "Assessment of airborne mineral wool fibre in domestic houses", I.O.M. report n° TM/87/12

|  | Pièces avec isolation | Pièces sans laine minérale |
|--|-----------------------|----------------------------|
| <b>En fibres/ml<br/>Fibres de laine minérale</b> | 0,000097 à 0,00011    | 0,000041                   |
| <b>Autres fibres</b>                             | 0,145 à 0,175         | 0,172                      |

Source: Etude Rindel et al, 1987.

Des mesures ont récemment été réalisées par le LEPI (Laboratoire d'Etude des Particules Inhalées) dans le cadre d'actions menées par l'Observatoire de la qualité de l'air intérieur. Les premiers résultats ont été publiés en mars 2002 dans le rapport exécutif de la phase préparatoire aux premiers résultats de l'étude pilote.

Dans les 9 écoles enquêtées, les valeurs mesurées n'ont pas montré de différence marquée entre l'extérieur et l'intérieur. Elles sont de l'ordre de 0,0000001 fibre/ml.

- Information relative à la mise en oeuvre

Depuis 1993, les industriels du FILMM communiquent aux utilisateurs une liste de recommandations à respecter lors de la mise en oeuvre de leurs produits :

- des pictogrammes sur les emballages,
- des fiches de données de sécurité (rédigées conformément à la norme ISO 11 014-1- disponibles sur simple demande auprès des industriels).

Ces précautions d'emploi sont résumées sous forme de textes et de pictogrammes sur les emballages des produits des industriels du FILMM :



Lire les recommandations du fabricant



- Irritant mécanique pour la peau.  
- Porter un masque (type P1 utilisé pour les travaux courants) et des lunettes de protection en cas de fort empoussièrement.  
- Porter un vêtement de protection et des gants appropriés.

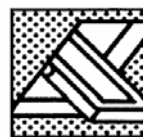

Assurer une bonne aération du lieu de travail, maintenir ouvertes portes et fenêtres.



Couper au couteau sur une surface rigide. Ne pas utiliser de scie surtout mécanique.



Déposer avec soin les matériaux isolants : si possible humidifier pour limiter l'envol de poussière.



Eviter de soulever la poussière dans les pièces: aspirer au lieu de balayer.



Tenir propre le lieu de travail.



En fin de travail, dépoussiérer les vêtements et se laver à l'eau.

#### 4.1.2 Contribution à la qualité sanitaire de l'eau (NF P 01-010 § 7.2.2)

Non concerné.

## **4.2 Contribution du produit à la qualité de vie à l'intérieur des bâtiments (NF P 01-010 § 7.3)**

### **4.2.1 Caractéristiques du produit participant à la création des conditions de confort hygrothermique dans le bâtiment (NF P 01-010 § 7.3.1)**

L'isolation des parois contribue à l'augmentation de confort thermique en réduisant les effets de parois froides qui génèrent une augmentation de la température intérieure pour y palier.

En isolant, à confort égal on diminue la température intérieure ce qui est source de réduction de consommation d'énergie.

L'isolation des parois contribue à limiter les parois froides et les risques de condensation donc les risques de développement de moisissures.

La laine minérale est imputrescible par nature et non hydrophile dans les usages en bâtiment. Elle ne retient pas l'eau et en cas de mouillage accidentel elle retrouve ses propriétés initiales après séchage.

La laine minérale est traditionnellement reconnue comme performante en matière d'isolation. Son pouvoir isolant est incontestable et la performance des processus de fabrication offre un large choix d'épaisseur et de résistance thermique qui répondent largement aux objectifs de la réglementation thermique. La conductivité thermique du matériau est inférieure à 0,040 W/mK et couramment de 0,032 W/mK .

Les caractéristiques thermiques R et d'aptitude à l'usage sont certifiés par ACERMI ce qui garantit la fiabilité des performances déclarées. Elles sont de plus, conformes au marquage CE selon la norme EN 13 162 pour les produits manufacturés du bâtiment.

La souplesse naturelle des produits et leurs dimensions permettent des mises en œuvre aisées, des découpes ajustées qui garantissent la performance thermique de la paroi réalisée par un calfeutrage parfait.

L'isolation en laine minérale contribue à une ambiance saine et confortable en réduisant l'effet de paroi froide et en neutralisant tous les risques de condensation sur les parois. Munie d'un pare- vapeur elle évite tout risque de condensation dans les parois.

### **4.2.2 Caractéristiques du produit participant à la création des conditions de confort acoustique dans le bâtiment (NF P 01-010 § 7.3.2)**

La laine minérale est le seul isolant thermique qui par sa structure intrinsèque absorbe naturellement les bruits aériens et d'impact et qui est particulièrement adapté pour le traitement de correction acoustique des ambiances.

Par les matières premières constitutives les exigences acoustiques et de sécurité incendie sont conjointement respectées.

La laine minérale a un excellent pouvoir d'absorption acoustique dans des épaisseurs faibles, ce qui en fait un produit tout à fait performant. Son coefficient d'absorption pondéré  $\alpha_w$  est égal ou supérieur à 0,8.

Pour le produit étudié dans la présente fiche, le coefficient d'absorption pondéré  $\alpha_w$  est compris entre 0,9 et 1.

### **4.2.3 Caractéristiques du produit participant à la création des conditions de confort visuel dans le bâtiment (NF P 01-010 § 7.3.3)**

Non concerné.

**4.2.4 Caractéristiques du produit participant à la création des conditions de confort olfactif dans le bâtiment (NF P 01-010 § 7.3.4)**

Non concerné.

## ***5 Autres contributions du produit notamment par rapport à des préoccupations d'écogestion du bâtiment, d'économie et de politique environnementale globale***

### **5.1 Ecogestion du bâtiment**

#### **5.1.1 Gestion de l'énergie**

L'installation du produit dans un ouvrage engendre un évitement d'énergie. Cet évitement est décrit en Annexe II.

La principale caractéristique impliquée pour l'évaluation de l'écogestion du bâtiment est la résistance thermique. La résistance thermique du produit est égale  $3.80 \text{ K.m}^2.\text{W}^{-1}$ . Cette valeur est certifiée ACERMI (Association pour la CERTification des Matériaux Isolants, 4 Avenue du Recteur Poincaré – 75782 PARIS Cedex).

#### **5.1.2 Gestion de l'eau**

Non concerné.

#### **5.1.3 Entretien et maintenance**

La durée de vie des laines minérales est celle de l'ouvrage où elle est intégrée très souvent au gros œuvre. Elle ne nécessite pas de remplacement ou d'entretien.

## **5.2 Préoccupation économique**

La politique énergétique menée en France depuis 1973 a permis de réduire notablement les consommations dues au chauffage des locaux en divisant les déperditions des bâtiments par 4 tout en augmentant le confort. De ce fait elle a limité sa dépendance énergétique et n'a pas accru malgré l'augmentation du parc construit, la consommation énergétique de ce secteur. Cette politique a permis à la France, de se positionner favorablement par rapport aux accords de Kyoto et leurs suites.

L'Analyse de Cycle de Vie réalisée pour le renseignement de cette fiche a montré que la production de laine minérale génère un évitement de consommation d'énergie, par conséquent d'émission de gaz à effet de serre, ce qui est en accord avec les réductions d'émissions en France.

Pour exemple :

Une maison de 100 m<sup>2</sup> non isolée consomme environ 134 000 kWh d'énergie primaire par an et émet 19 tonnes environ de CO<sub>2</sub> par an.

Après une isolation conforme à la réglementation, sa consommation est réduite de 90 400 kWh d'énergie primaire par an et ses émissions de CO<sub>2</sub> réduites de 13,6 tonnes par an.

## **5.3 Politique environnementale globale**

### **5.3.1 Ressources naturelles**

L'utilisation de produits recyclés pour la fabrication de la laine minérale diminue le besoin en ressources naturelles réduisant d'autant l'impact quantitatif de leur mise en décharge.  
Il en est de même pour le surfaçage le plus souvent associé aux laines minérales : le papier kraft.

### **5.3.2 Emissions dans l'air et dans l'eau**

L'isolation des bâtiments permet tout en augmentant le confort de réduire considérablement les besoins de chauffage et par voie de conséquence la consommation énergétique des bâtiments chauffés ou climatisés ainsi que la pollution qui y est corrélée.  
Les émissions d'un bâtiment isolé conformément à la réglementation en matière d'efficacité énergétique sont 4 fois inférieures à celle d'un bâtiment non isolé. C'est le cas notamment des émissions de CO<sub>2</sub>.

### **5.3.3 Déchets**

Les laines minérales sont entièrement recyclables et les rebuts de production pour leur plus grande majorité sont recyclés sur les sites.  
Pour les déchets de chantier, les circuits économiques structurés n'existent pas à ce jour pour la récupération des laines minérales.  
Les déchets de chantiers en laines minérales sont classés en rubrique 17 06 04 et sont admis en Centre d'Enfouissement Technique de classe 2.  
Dans le cadre de cette fiche les déchets de fin de vie lors de la démolition ont été considérés comme mis en décharge avec un transport moyen de 32 km.



## **6 Annexe I : Caractérisation des données pour le calcul de l'Inventaire de Cycle de Vie (ICV)**

Cette annexe est issue du rapport d'accompagnement de la déclaration (cf. Introduction)

### **6.1 Définition du système d'ACV (Analyse de Cycle de Vie)**

Description des flux pris en compte dans le cycle de vie du produit.

#### **6.1.1 Etapes et flux inclus**

##### **Production**

La modélisation de l'étape de production prend en compte :

- l'extraction des matières premières,
- la production de la laine minérale,
- la production d'électricité,
- l'extraction, le transport et la combustion du gaz naturel et des autres combustibles,
- la production des emballages,
- le transport de toutes les matières premières.

##### **Transport**

La modélisation de l'étape de transport prend en compte la production et la combustion du diesel.

En effectuant une moyenne pondérée par la production de chaque site, les caractéristiques du transport du produit sont les suivantes :

- distance moyenne : 477 km,
- charge réelle : 6 tonnes,
- retour à vide : 96 %.

Il n'y a pas de taux de chute dans le transport. La fin de vie des emballages utilisés pour le conditionnement du produit est comptabilisée dans cette étape.

Note : Le pourcentage moyen de retour à vide est la moyenne des pourcentages de retour à vide de chaque société, pondérés par la quantité respective de laine produite.

##### **Mise en œuvre**

La modélisation prend en compte le transport et la mise en décharge des chutes. Le taux de chute est égal à :

- 7% pour les produits de relevé d'étanchéité,
- 5% pour les complexes de doublage avec plaque de plâtre et plafonds soft,
- 0% pour les produits de type rouleaux, panneaux souples ou semi-rigides et laines à projeter.

Le taux de chute de ce produit est de 7 %.

##### **Vie en œuvre**

##### **Fin de vie**

La modélisation de l'étape de la fin de vie prend en compte :

- le transport des déchets depuis leur lieu de vie en œuvre jusqu'à leur lieu de fin de vie,
- la mise en décharge des déchets.

## 6.1.2 Flux omis

La norme NF P01-010 permet d'omettre des frontières du système les flux suivants :

- l'éclairage, le chauffage et le nettoyage des ateliers
- le département administratif,
- le transport des employés,
- la fabrication de l'outil de production et des systèmes de transport (machines, camions, etc.....).

Faute de données, les émissions dans l'air du produit à l'étape de mise en œuvre et de vie en œuvre ne sont pas prises en compte.

## 6.1.3 Règle de délimitation des frontières

La norme NF P01-010 a fixé le seuil de coupure à 98% selon le paragraphe 4.5.1 de la norme.

Dans le cadre de cette déclaration, le pourcentage des flux remontés est de 99,92 %.

Les flux non pris en compte dans les tableaux de résultats sont ceux des étapes en amont à la fabrication du produit.

## 6.2 Sources de données

### 6.2.1 Caractérisation des données principales

#### Fabrication

- Année : 2005
- Représentativité géographique : les données sont représentatives de la quantité annuelle vendue par l'industriel en Europe ou en France.
- Représentativité technologique : Les données correspondent aux technologies standards employées par le site de production.
- Source : Les données proviennent du site de production.

#### Transport

- Année : 2005
- Représentativité géographique : France
- Représentativité technologique : Les données correspondent aux technologies standards employées par le site de production.
- Source : Les données proviennent du site de production

#### Mise en œuvre

- Année : 2004
- Zone géographique : France
- Source : Norme NF EN 12859

#### Fin de vie

- Année : 2004-2005
- Zone géographique : France
- Source : Transport : fascicule AFNOR FD P 01 015  
Mise en décharge : Arrêté du 9 septembre 1997 relatif aux installations de stockage de déchets ménagers et assimilés, modifié par les arrêtés du 31 décembre 2001 et du 3 avril 2002

## 6.2.2 Données énergétiques

A renseigner si les données utilisées sont différentes de celles qui figurent dans le fascicule de document AFNOR FD P 01-015.

## 6.2.3 Données non-ICV

Les données non-ICV renseignées dans les parties 4 et 5 de la présente fiche ont été fournies par le FILMM. Les commentaires des parties ICV ont été fournis par le FILMM, Ecobilan et les industriels eux-mêmes.

## 6.3 Traçabilité

L'industriel ayant participé à cette étude est :

Nom de l'industriel  
Contact : Saint-Gobain EUROCOUSTIC  
Tel : 01 56 37 02 54  
Fax : 01 56 37 02 69

Saint-Gobain EUROCOUSTIC est membre du :

SYNDICAT NATIONAL DES FABRICANTS DE LAINES MINERALES  
1 rue Cardinal Mercier  
75009 PARIS

Contact pour les données primaires (siège social ou usine) :

Michaël MEDARD  
Marketing - ISOVER France  
SAINT-GOBAIN ISOVER  
1,rue Gardénat Laspostol  
92 282 SURESNES CEDEX  
Tel : 01 40 99 24 04  
Port : 06 87 95 23 67

E-mail : [michael.medard@saint-gobain.com](mailto:michael.medard@saint-gobain.com)

Réalisation de la fiche : ECOBILAN

Les hypothèses et scénarii sont communs à l'ensemble des industriels membres du syndicat des fabricants d'isolants en laines minérales manufacturées (FILMM) et ont fait l'objet d'un rapport de la société ECOBILAN n°010780BE1. Ce rapport a fait l'objet d'une mise à jour en 2006 n° 0.0430716.001.

Les données propres à chaque société industrielle ont fait l'objet d'un contrat séparé. Elles ont été mises à jour en 2006.

Les inventaires de cycle de vie ont été réalisés en 2003 et l'agrégation des données relève de calculs issus du logiciel TEAM™ version 3.0. Une mise à jour des inventaires de cycle de vie a été réalisée en 2006 et les nouvelles agrégations des données relève des calculs issus du logiciel TEAM™ version 4.0

Les informations concernant les émissions sur les sites de production sont issues de mesures et les données particulières à chaque site sont détaillées dans le rapport de chaque industriel, celles relatives aux données communes (matières premières, énergie et transport) sont précisées dans le rapport FILMM : ECOBILAN n°010780BE1. Ce rapport a fait l'objet d'une mise à jour en 2006 n° 0.0430716.001.

## 7 Annexe II : Conventions sur les évitements d'énergie

### Introduction

Le calcul d'évitement d'énergie a pour objectif la mise en évidence de la fonction principale du produit : l'isolation thermique. Ce calcul rappelle à l'utilisateur de la fiche que généralement les impacts directs du cycle de vie de la laine minérale (production, transport, mise en œuvre et fin de vie) sont très faibles par rapport à ceux économisés par le produit.

Il est important de rappeler que la laine minérale permet d'économiser de l'énergie dans le cas où l'ouvrage est chauffé pour atteindre une température de confort. Dans ce cas, la consommation d'énergie de chauffage de l'ouvrage isolé est inférieure à la consommation d'énergie du même ouvrage non-isolé. Cet évitement dépend de plusieurs facteurs, notamment le type d'isolation (par exemple : toiture, mur), la situation initiale de l'ouvrage (partiellement isolé, non-isolé), la forme de l'ouvrage.

Ainsi, si l'ouvrage n'est pas chauffé, la laine ne fait pas économiser de l'énergie. Ce cas est celui des parcs de stationnement. La laine minérale est utilisée dans ce cas comme matériau pare-feu.

Il existe de nombreux scénarii d'isolation. Il n'est pas possible de couvrir tous ces scénarii dans le cadre de cette fiche de déclaration environnementale et sanitaire. Ainsi, le calcul d'évitement d'énergie portera sur un scénario décrit dans le chapitre «définition du scénario».

Par conséquent, si le produit est utilisé dans un contexte différent de celui décrit dans le chapitre «définition du scénario» les évitements d'énergies mentionnés et donc les évitements d'impacts ne sont plus valides. Ces valeurs doivent alors être recalculées.

Pour calculer l'évitement d'énergie, il faut choisir une référence. Deux références sont possibles, l'ouvrage non-isolé et la RT2000. La référence choisie pour le calcul d'évitement d'énergie est l'ouvrage non-isolé. Nous avons choisi cette référence pour les raisons décrites ci-dessous :

- La RT2000 introduit plusieurs variables notamment l'état initial de l'ouvrage. Ainsi, elle complique le calcul.
- L'utilisation de l'ouvrage non-isolé comme référence permet de calculer l'énergie totale économisée, ce qui est le but de l'isolation thermique.
- L'utilisation de l'ouvrage non-isolé comme référence est une pratique courante. Tous les professionnels utilisent cette référence pour exprimer l'évitement d'énergie quand il existe.
- Cette référence est simple à utiliser.

### Définition du scénario

Les calculs d'évitements d'énergies sont effectués dans le cadre de la maison individuelle MOZART en zone H1 pendant 1 an. Ce scénario considère les différentes fonctions d'isolation qui se trouvent sur le marché (toit, mur, etc.) et est donc représentatif des utilisations de matériaux isolants sur l'ensemble du marché.

Deux scénarii de chauffage sont étudiés : le chauffage électrique et le chauffage au gaz naturel. Les calculs d'évitements d'énergie ont été effectués en fonction du type d'isolation (toiture, mur, etc.). Ils sont présentés dans le tableau ci-dessous.

Ce tableau a été établi par la société TRIBU Energie.

|                     | Surface (m <sup>2</sup> ) | Caractéristique thermique | Evitement d'électricité (kWh elec) | Evitement de gaz naturel (kWh PCI) |
|---------------------|---------------------------|---------------------------|------------------------------------|------------------------------------|
| Toiture isolée      | 100                       | R = 5                     | 2 995                              | 3 161                              |
| Murs isolés         | 85                        | R = 2                     | 2 278                              | 2 402                              |
| Double vitrage      | 15                        | U = 2,9                   | 571                                | 601                                |
| Sol ss face         | 100                       | R = 1,94                  | 1 968                              | 2 075                              |
| Sol dalle flottante | 100                       | R = 1,05                  | 1 874                              | 1 976                              |

## Méthode de calcul

L'évitement d'énergie affecté au produit étudié est calculé à partir de :

- son type d'isolation (toiture, mur, etc.),
- sa résistance thermique,
- sa surface d'isolation.

Soient :

- $R_{prod}$ , la résistance thermique du produit,
- $S_{prod}$ , la surface isolé par le produit,
- $E_{prod}$ , l'énergie économisée par le produit,
- $R_{sce}$ , la résistance thermique du scénario,
- $S_{sce}$ , la surface isolé dans le scénario,
- $E_{sce}$ , l'énergie économisée dans le scénario.

L'énergie économisée par le produit se calcule de la manière suivante :

$$E_{prod} = E_{sce} \times \frac{R_{prod}}{R_{sce}} \times \frac{S_{prod}}{S_{sce}}$$

Pour le calcul total d'évitement d'énergie et d'impacts évités, la règle d'allocation adoptée est la suivante :

- électricité : 50%,
- gaz naturel : 50%.

## Application

La fonction principale du produit étudié est l'isolation en toiture. La résistance thermique du produit est égale à 3,80 K.m<sup>2</sup>/W. La surface isolée par le produit est égale à 1 m<sup>2</sup>.

L'évitement d'électricité réalisé par le produit dans le cas d'un chauffage électrique est égal à

$$2995 \times \frac{3.80}{5} \times \frac{1}{100}$$

Soit 22,76 kWh elec.

L'évitement de gaz naturel réalisé par le produit dans le cas d'un chauffage au gaz est égal à

$$3161 \times \frac{3.80}{5} \times \frac{1}{100}$$

Soit 24,02 kWh PCI.

Pour le calcul total d'évitement d'énergie et d'impacts évités, la règle d'allocation adoptée est la suivante :

- électricité : 50%,
- gaz naturel : 50%.

Par conséquent, ce calcul prend en compte la moitié de chaque énergie économisée :

- électricité : 11,38 kWh elec,
- gaz naturel : 12,02 kWh PCI.

## 8 Annexe III : Description de la maison MOZART

|                                    |                      |
|------------------------------------|----------------------|
| Périmètre                          | 41.6 m               |
| Hauteur                            | 2.5 m                |
| Nombre de niveau                   | 1                    |
| Type                               | T5                   |
| Nombre SDB, WC                     | 1 SDB et 1 WC        |
| Surface habitable                  | 100 m <sup>2</sup>   |
| Surface de murs                    | 73+14 m <sup>2</sup> |
| Surface de fenêtres avec fermeture | 13 m <sup>2</sup>    |
| Surface de fenêtres sans fermeture | 2 m <sup>2</sup>     |
| Surface de porte                   | 2 m <sup>2</sup>     |
| Surface de toiture                 | 100 m <sup>2</sup>   |
| Surface plancher                   | 100 m <sup>2</sup>   |

Type de fermeture des fenêtres : volets roulants ou battants

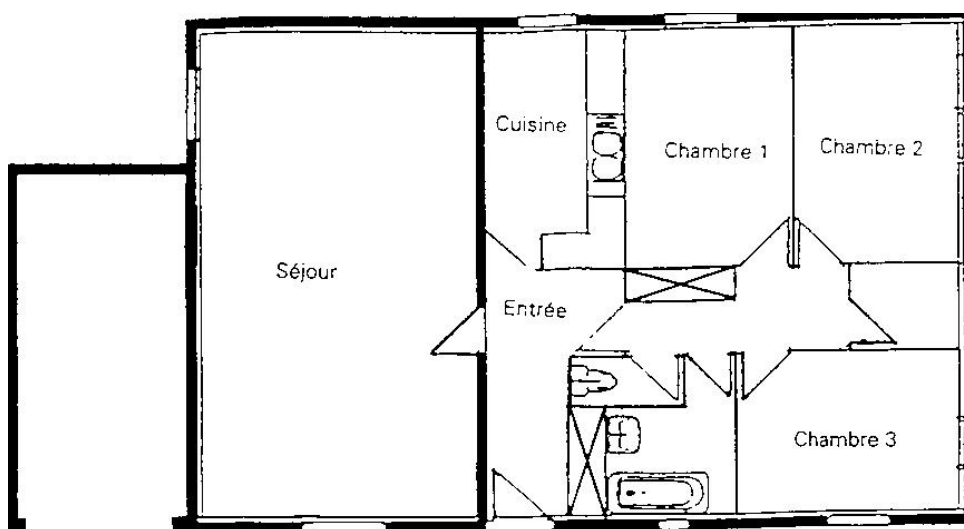
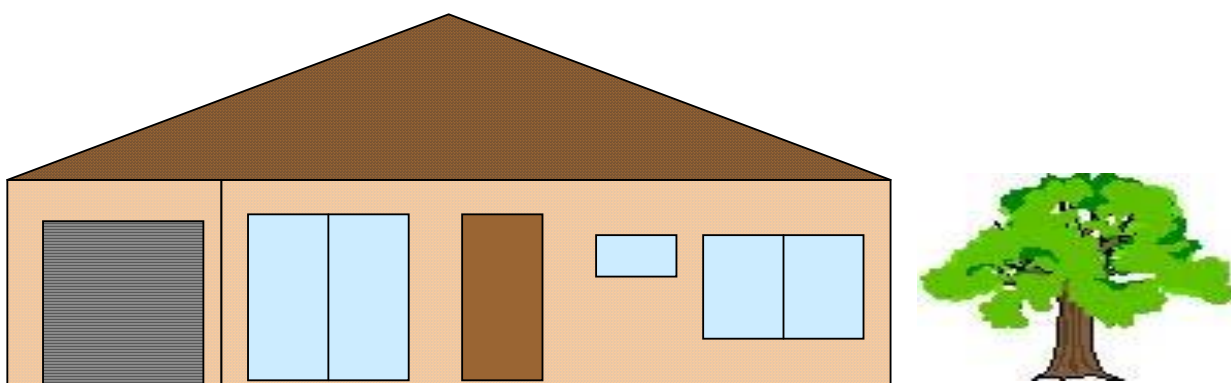

## 9 Annexe IV : Fiche de données sur la fin de vie de produit de construction

### AIMCC Fiche de données sur la fin de vie de produit de construction (Version 3)

ENV03094Rév3

#### Identification du déchet

➤ Numéro du catalogue déchet <sup>2</sup>: **17 06 04**

➤ Type de déchet :

- Inerte                    oui     non
- non dangereux        oui     non
- dangereux            oui     non

➤ Caractérisation        :            oui     non

➤ Existence de la fiche de communication environnementale selon la norme NF P01 010 pour le produit :  
oui     non

#### Description de la fin de vie du matériau

➤ Commentaires généraux

- Existence d'une réglementation spécifique                    oui     non   
Si oui, donner les références  
Circulaire du Ministère de l'écologie et du développement durable n° 000264 du 3 octobre 2002
- Existence d'une filière de valorisation                    oui     non   
Si oui, donner les contacts

➤ Valorisation

##### - Ré-utilisation

- Possible :                    oui     non
- Précautions à prendre :                    oui     non   
Si oui, préciser

▪ Commentaires :

##### - Recyclage Matière (mécanique, chimique)

- Possible:                    oui     non
- Type:                    oui     non 
  - mécanique :                    oui     non
  - chimique :                    oui     non
- Conditions techniques  
Installation spécifique nécessaire                    oui     non
- Précautions à prendre :                    oui     non   
Si oui, préciser

<sup>2</sup> Selon le décret n°2002/540 du 18 Avril 2002 relatif à la classification des déchets.

▪ Commentaires : Par fusion selon divers procédés selon qu'il s'agit de laine de verre ou de laine de roche

- **Recyclage organique**

- Possible: oui  non
- Précautions à prendre : oui  non   
Si oui, préciser

▪ Commentaires :

- **Incinération avec récupération d'énergie**

- Possible: oui  non
- Pouvoir calorifique du déchet : MJ/kg
- Déchet issu de l'incinération
- fumées :
  - cendres :
- Conditions techniques
- Installation spécifique nécessaire oui  non
- Précautions à prendre : oui  non   
Si oui, préciser

- ▪ Commentaires : Le pouvoir calorifique est trop faible pour qu'une valorisation avec récupération d'énergie soit intéressante.

➤ **Mis en décharge**

- Possible: oui  non
- Caractéristiques:
- |               |   |   |
|---------------|---|---|
| Inerte        | oui <input checked="" type="checkbox"/> | non <input type="checkbox"/>            |
| Evolution     | faible <input type="checkbox"/>         | très faible <input type="checkbox"/>    |
| Biodégradable | oui <input type="checkbox"/>            | non <input checked="" type="checkbox"/> |
- Précautions à prendre : oui  non   
Si oui, préciser

Installations de stockage de déchets dangereux ou CET de classe 1: oui  non

Installations de stockage de DMA ou CET de classe 2 : oui  non

Installations de stockage de déchets inertes ou CET de classe 3 : oui  non

▪ Commentaires :

➤ **Autres formes de valorisation :**

- Possible: oui  non
- Type :
- Précautions à prendre : oui  non   
Si oui, préciser
- Commentaires :